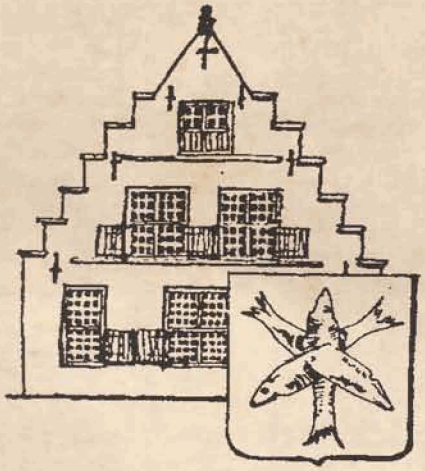

"DE KLINK"

uitgave van

GENOOTSCHAP OUD ZANDVOORT

21e jaargang, 2001

Uitzichttoren. ZANDVOORT.

"De Klink"

Het blad "De Klink" is een kwartaaluitgave van het Genootschap "Oud Zandvoort" en wordt samengesteld onder verantwoordelijkheid van het bestuur van het genootschap. Met het uitgeven van het blad streeft het bestuur naar een grotere bekendheid van de geschiedenis van Zandvoort en het bevorderen van de belangstelling hiervoor.

Redactie "De Klink":

Peter Bluijs, (hoofdredacteur)
Brederodestraat 28
2042 BE Zandvoort
023-571 8292
p.bluijs@hetnet.nl

Theo Hilbers
Keesomstraat 269
2041 XK Zandvoort
023-571 4621
tb.mhilbers@freeler.nl

Jaap Kerkman Azn
Burg. Beeckmanstraat 24
2041 PN Zandvoort
023-571 5013

Arie Koper
W. Kloosstraat 9
2041 BK Zandvoort
023-571 8441
arie_koper@hotmail.com

Hanneke Molenaar
Westerparkstraat 27
2042 AV Zandvoort
023-571 8519
e.w.helmich@12move.nl

Harry Opheikens
Sumatrastraat 1
2103 TG Heemstede
023-529 4884
hopheikens@hotmail.com

Oproep
Heeft u een interessant verhaal, historisch materiaal over ons dorp of bijzondere foto's?
Laat het ons weten. Wellicht kunnen deze geplaatst worden in een volgende "Klink."
Fotomateriaal hoeft u niet af te staan; het kan gescand worden waar u bij bent, zodat u het meteen weer mee kunt nemen.

Volgende Klink
Deze zal half april verschijnen.
Tekst en/of fotomateriaal dient uiterlijk 1 maart bij de redactie aangeboden te worden.

"DE KLINK"

Kwartaaluitgave van

GENOOTSCHAP
OUD ZANDVOORT

21e jaargang, nummer 81, winter 2001. Prijs los nummer f 7,50

Van de voorzitter...

Toen de heer Brune in januari 1981 zijn eerste voorwoord schreef in "De Klink" heeft hij niet kunnen bevroeden, dat de belangstelling voor de historie van Zandvoort zo zou toenemen zoals we die nu ervaren. Aan historische wetenswaardigheden zou aandacht worden besteed, doch ook de leden mochten hun zegje doen. Terugkijkende op 20 jaar "Klink" kunnen we alleen maar constateren dat de opzet volledig geslaagd is. We zijn dan ook in de eerste plaats dankbaar voor het feit dat het goed gaat met het Genootschap en daardoor ook met "De Klink", of is het misschien andersom? Door de bijna 1400 leden wordt ieder kwartaal "De Klink" goed gelezen. De vele reacties die na het verschijnen van iedere "Klink" bij de redactie binnenkomen duiden erop dat de historie van Zandvoort een levende is. Het vastleggen van deze historie en het verspreiden van informatie hierover behoort mede tot de taken van het Genootschap. In de afgelopen 10 jaar is dit op voortreffelijke wijze door Maarten Weber als hoofdredacteur van "De Klink" gedaan. Het team, dat de nieuwe redactie vormt, wil ik voor de komende jaren veel inspiratie en wijsheid toewensen en zeker nu al feliciteren met de nieuwe vormgeving en layout.

Aan het begin van dit nieuwe jaar 2001 wil ik nog een aantal feiten en gebeurtenissen, welke in het afgelopen jaar hebben plaatsgevonden en die belangrijk zijn voor Zandvoort, in uw herinnering brengen:
- de opening van het museum in november. Fantastisch voor Zandvoort dat we nu een volwaardig museum hebben!
- het verschijnen van het luchtfotoboek "Oud Zandvoort vanuit de lucht". Binnen 4 weken was het boek (oplage 1000) uitverkocht.
- de aankoop door de gemeente van het schilderij "Gezin voor een boerenhuis, Zandvoort" geschilderd door Hendrik Valkenburg (1826-1896)
- het aanwijzen en vaststellen van een groot aantal gemeentelijke monumenten in het centrum van ons dorp.
- de per 1 januari 2001 inwerking tredende nieuwe Woningwet. Door deze nieuwe Woningwet is de gemeenteraad expliciet verantwoordelijk voor het welstandsbeleid. De gemeenteraad zal een Welstandsnota moeten opstellen.
- de op gang gekomen gesprekken tussen het Gemeente Bestuur en het bestuur van de stichting Viering Millennium Zandvoort met als onderwerp de digitale informatie en communicatie.
- de onthulling in de Agathakerk van het gerestaureerde schilderij "Christus aan het kruis" van Jan Adam Kruseman (1804-1862). z.o.z.

Een aanwinst voor Zandvoort.
Terugkijkend op het jaar 2000 kan men zeggen dat het een belangrijk jaar voor Zandvoort is geweest. In het voor ons liggende jaar hoopt het Genootschap de samenwerking, met alle groeperingen en instellingen die erop gericht zijn het historische en culturele leven in Zandvoort te verrijken, te vergroten. In de hoop dat dit jaar voor ons allen in alle opzichten een goed jaar mag worden wil ik afsluiten met het overbrengen van de beste wensen van het bestuur aan u.

Ger Cense
voorzitter Genootschap Oud Zandvoort

Zandvoorts Museum weer open

Culturele aanwinst van de eerste orde

Het Zandvoorts Museum heeft na een grondige verbouwing recentelijk haar deuren weer geopend voor het publiek. Ter gelegenheid hiervan is er een expositie van werken van Emmy Van Vrijberghe de Coningh. Emmy, overleden op 26 september 1992, was destijds beheerder van het toenmalige "Cultureel Centrum."
Voor hen die deze speciale tentoonstelling nog willen bezoeken: u kunt terecht van woensdag t/m zondag, van 13.00 tot 17.00 uur, in het Zandvoorts Museum.

Het bestuur van het

"Genootschap Oud Zandvoort"

nodigt haar leden uit tot het bijwonen van de

Genootschapsavond
Ter viering van haar 30-jarig bestaan

op vrijdag 2 februari 2001, in gebouw "de Krocht", aanvang 20.00

Programma:

Opening

Lezing met diabeelden over:

Het strand door de eeuwen heen.

Met medewerking van het Juttersmuseum.

Na de pauze een programma met de titel:

"Los zand"

Zandvoortse wederwaardigheden met medewerking van de DAVIDA´S

Sluiting

Zaal open vanaf 19.15, vanaf dit tijdstip worden diabeelden van vroeger getoond.

De nieuwe vereniging is er !

Een verslag gemaakt van de oprichtingsbijeenkomst van het Genootschap Oud Zandvoort en opgetekend in het Gemeenteblad van december 1970.

Na een lange tijd van voorbereiding werd de oprichting van het Genootschap Oud Zandvoort op 11 december 1970 een feit. De start van de nieuwe vereniging vond onder plezierige omstandigheden plaats. Onder de vele belangstellenden werden ook instanties uit Haarlem en Amsterdam geteld.
Burgemeester en Wethouders waren vertegenwoordigd door wethouder K.C. van der Mije Kzn. met echtgenote en wethouder B. Rudenko. Als belangstellenden waren aanwezig de heer en mevrouw Hugenholtz en de heren J. Attema, M.P.F. Joustra en J.J. Pas. Verder de directeur van Publieke Werken de heer C.H. Vogt, de voorzitter van de Culturele Commissie de heer J.G. Bisenberger, velen van de Folklore Vereniging "De Wurf" en het bestuur van de vereniging "Oud Katwijk" in de persoon van de heren J.P. Brakel, C.J. Taat en C. Varkenvisser. Voorts waren aanwezig Dr. A.J. Kolker van het Rijksarchief te Haarlem, de heer A.G. van der Steur, voorzitter van de stichting Contactcentrum voor Regionale Plaatselijke Geschiedschrijving in Noord- en Zuid-Holland en de heer De Rijke, voorzitter van de Haarlemse Genealogische Vereniging.
Tot het welslagen van de oprichtingsavond werd een bijdrage geleverd door het gezelschap "Feelbeasen", onder leiding van mevrouw F. Nierop.

Het belangrijkste was de causerie, aan de hand van door architect Wagenaar gemaakte dia's, over het onderwerp "de leefbaarheid en de betrokkenheid van de plaatselijke gemeenschap bij het verleden".
Ook buiten Zandvoort heeft dit onderwerp de nodige aandacht gekregen.
Tijdens de oprichting van de vereniging werd met erkentelijkheid het vele baanbrekende werk gememoreerd van personen als wijlen mejuffrouw Bakels en de heren P. van der Mije Kzn. en G.N. de Heer, dat zij reeds in het kader van documentatie over Zandvoorts historie hebben verricht.
Als voorlopig bestuur kwam uit de bus: Ir. C.A. Wagenaar, voorzitter, P. Brune, secretaris (met als adres de Gemeentesecretarie afdeling Burgerzaken in de Schoolstraat alhier), Th. R. Althuizius, penningmeester en als leden Th.M. Hilbers en de heer J. Steen van de Folklorevereniging "De Wurf".
De bestuurders gaan zich in de loop van de komende maanden bezinnen op het werkprogramma waarbij, gelet op het doel van de vereniging, de vorming van enkele werkgroepen vanuit de leden zeer zeker voorop zal staan.
Van andere zijde, ook van buiten Zandvoort, werd het bestuur medewerking toegezegd. Als eerste werd ontvangen het kopvignet dat op het briefpapier zal prijken, van de heer en mevrouw Van Oostveen-Van der Sluis, Van Speykstraat 8 (zomerhuis).
Reeds hebben zich ongeveer 80 personen opgegeven als lid van de vereniging en verder wordt er naar middelen gezocht om de leden geregeld op de hoogte te brengen van de activiteiten van de vereniging.

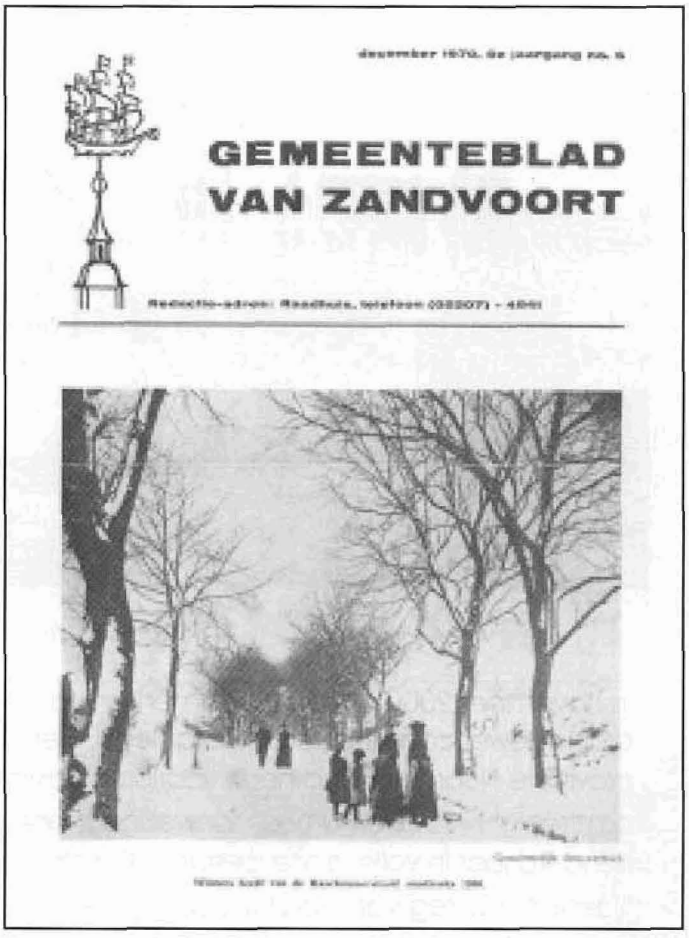
GEMEENTEBLAD
VAN ZANDVOORT

Attentie!!

Het inbinden van de afgelopen vijf jaargangen van "DE KLINK" vordert blijkens informatie ingewonnen bij de fa. Alblas zodanig, dat zij die aan het inbinden deelnemen hun exemplaar in de week van 19 t/m 24 februari 2001, dagelijks tussen 17.00 en 18.00 uur, kunnen afhalen bij de heer J. Paap, Celsiusstraat 33, alhier. Uiteraard tegen contante betaling van de kosten en behoudens onvoorziene omstandigheden.

Er zijn meer huizen dan kerken

Dus: Laat Cense & van Lingen voor U werken

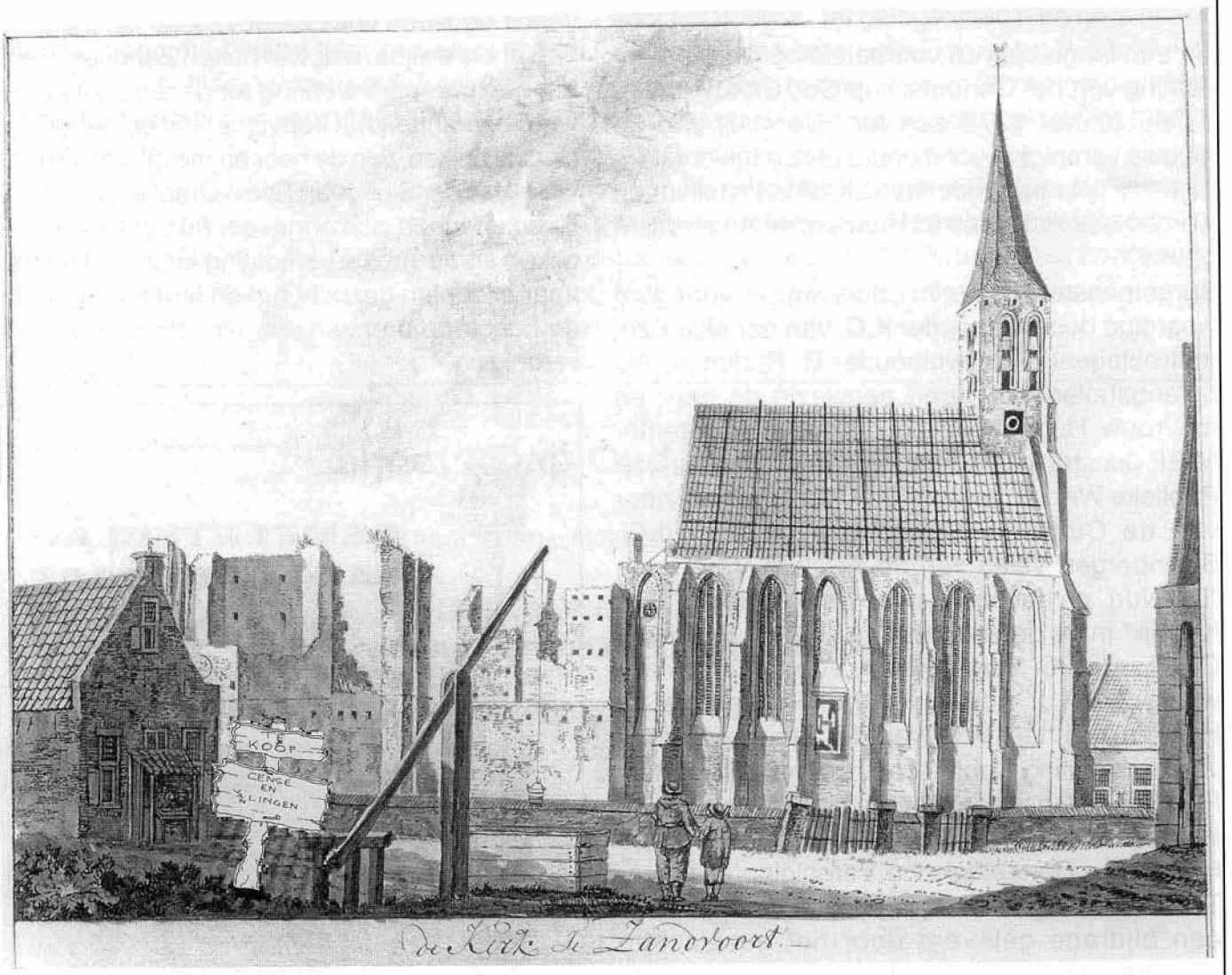

In november 2000 zijn de fundamenten van bovenstaand gotisch kerkgebouw, tijdens drainagewerkzaamheden, blootgelegd. Het Bureau Monumenten en Archeologie van de provincie Noord-Holland heeft voorlopig vastgesteld dat deze kerk gebouwd moet zijn omstreeks 1475. De nu nog aanwezige bronzen torenklok dateert uit 1493. De kerk heeft circa honderd jaar in volle glorie gestaan. Omstreeks 1573 hebben de Spanjaarden vermoedelijk tijdens het beleg van Haarlem de kerk verwoest. In de periode 1604 tot 1609 wordt de kerk gedeeltelijk hersteld en in 1618 de toren. Het familiegraf van Paulus Loot aan de zuidzijde van de kerk wordt er in 1728 aangebouwd en is nog aanwezig. Bovenstaande gravure is uit 1782. In1844 wordt de kerk wegens bouwvalligheid afgebroken met uitzondering van de toren. In 1848 wordt de eerste steen gelegd voor de kerk die we thans aan het Kerkplein te Zandvoort vinden. In 1890 worden hieraan nog de zijbeuken toegevoegd.

Onbezorgd Woongenot begint bij

CENSE & VAN LINGEN

MAKELAARS O.G. - ASSURANTIËN - HYPOTHEKEN

NVM

Jhr. P.N. Quarles van Uffordlaan 2
2042 PR Zandvoort Tel. (023) 5 715 715 Fax (023) 5 715 747

NVM

In gesprek met een echte Zandvoorter....

Jaap Schuiten, kolenboer op Zandvoort

Vroeger, dat waren nog eens strenge winters. Denk eens aan de winter van 1928 en de absolute topper van vorige eeuw, de winter van '62-'63, met een enorm ijsveld voor onze kust. Wie herinnert het zich niet? Thuis zat het gezin rondom de kachel, 's avonds ging het wasrek ervoor en altijd stond er een ketel op voor warm water. Boven stonden de bloemen dik op de ramen. Voor het slapen gaan was er de strijd wie het laatste kitje kolen moest scheppen. Naar buiten, de kou in, naar het kolenhok met ongedierte.
Kolen, daar draaide het om, dat was de warmte in huis. Jacob (Jaap) Schuiten (Jaap "Kolentrip") was toen een van de kolenboeren op Zandvoort.

Jacob Schuiten, (geboren te Zandvoort, 1912) is er eentje van Arie Schuiten ("Arie van Meenks de Ruifel*", 1882-1964), Zandvoorter. Diens vader was Jacob Schuiten (1843-1893), landsman te Zandvoort en gehuwd met Mengsje Swemmert.
Zijn vader (Arie) kwam in 1910 bij toeval in de kolenhandel terecht. Oom Elias Schuiten had al een kolenhandeltje in Zandvoort, doch had last van stoflongen en moest de zaak overdoen. Arie voer in die tijd op de koopvaardij, maar wilde wel eens wat anders: goudzoeker worden in Australië.
Echter een eigen zaak leek hem ook wel wat en zo werd in 1910, na eerst in het huwelijk getreden te zijn met Anne Star, de brandstoffenhandel A. Schuiten opgericht. Hun bezit bestond uit een paar opstallen op de nog open velden van de Smedestraat, een handkar met een blinde trekhond en fl. 800,- schuld. Ze verkochten kolen per mud (in 2 juten zakken, elk 35 kilogram), korte en lange turf, stoof en gewone briketten. In 1920 werd er een pakhuis gebouwd aan het woonhuis, dat reeds in 1861 gebouwd was. Weer later werd het woonhuis kantoor en verhuisde de familie Schuiten naar de overkant: Smedestraat 10.
Hun buurman was schilder Dannenburg bij wie ook ene Piet Duivenbode ("Piet den Duvel") werkte. Jacob kan daar nog smakelijk over vertellen, bijvoorbeeld: "hoe harder Piet pruimde, hoe harder die ging"

Andere bewoners van de Smedestraat waren in de twintiger jaren: Jaap Bakkenhoven, varkenshouder. Diens vrouw had een sigarenwinkeltje op Smedestraat 11. Cornelis Dorsman, smid, Achterom 1 en Jan Schaap, eigenaar van het "Wonder van Zandvoort." Schaap had een reclamebord in de Haltestraat dat verwees naar zijn zaak. Vele malen hebben badgasten aan bewoners van de Smedestraat gevraagd waar nou in hemelsnaam dat "Wonder van Zandvoort" te bezichtigen viel. Jaap Schuiten antwoordde dan altijd dat hij het wonder was.

Ook Arie Keesman, de bekende schoenmaker die in zijn huiskamer zijn nering had, woonde in deze straat. Jaap Schuiten vertelt tevens het verhaal waarom deze Arie één been had. Arie had wat met de zee, omdat vader Keesman schipper was van bomschuit Zandvoort 11, genaamd Ora et Labora. Toen de waterleidingduinen gegraven werden, kreeg Arie een ongeluk met een locomotief en brak zijn been. Daar deze kwetsuur verwaarloosd werd, moest uiteindelijk het been geamputeerd worden en kon hij geen machinist worden. Later werd zijn herstelbedrijfje "het nieuwsbureau van Zandvoort" genoemd.
Verder woonden er Arjan Kemp, eigenaar van een fruitwinkeltje, die 's zomers met een fruitkar op het strand liep en was er Vishandel Zwemmer met "Jan van Jumpie". Later werden hij en zijn vrouw de "vader en moeder" van het oude mannen- en vrouwengasthuis.
In die tijd waren er meerdere kolenboeren actief in Zandvoort: Kees Beekhuis, Jan Kemp ("Jan Poppie"), H.J. ter Wolbeek en de Zandvoortse Brandstoffenhandel: een combinatie van de drie kolenboeren Hollenberg, Henk van der Mije en Jaap Duivenbode.

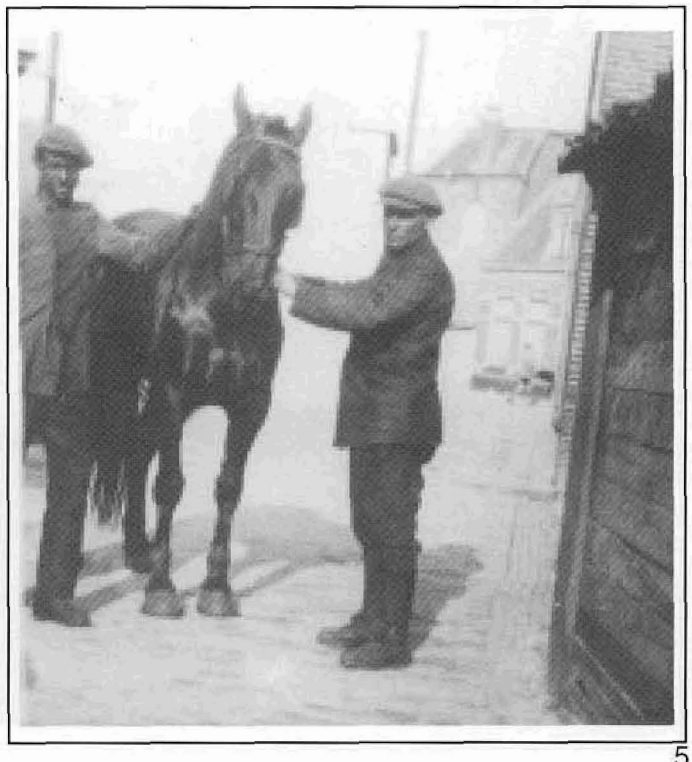

De brandstoffenhandel A. Schuiten leverde vooral aan de woningen in de Brederodestraat en Haarlemmerstraat. Hier stonden veel zomerhuizen van gegoede Amsterdammers. Ook leverden ze aan hotels. Het was gebruikelijk dat vandaag besteld, ook dezelfde dag geleverd betekende, want de cokes hadden ze nodig om het fornuis mee te stoken, het jaar rond. Hotel Noordzee, Toomberg, Pension Marina aan de boulevard, badhuis Zeeduin (een ziekenhuis voor minvermogenden), de Clara Stichting en het Haarlemsch Kinderhuis (waar nu de watertoren staat) waren vaste klanten.
Begin dertiger jaren nam het bedrijf afscheid van paard (Ida) en wagen en kwam er een nieuw beestje, namelijk de vrachtwagen.

De Clara Stichting gebruikte 5 ton cokes (grootte 2) per week. Dat betekende 's morgens heel vroeg weg naar de gasfabriek aan de Jansweg in Haarlem, snel laden en zorgen dat je net voor half acht over de spoorbomen was van de Zandvoortselaan, zodat je het tweede vrachtje voor negenen kon afleveren. Vader deed met paard en wagen zo'n 25 mud in 3 1/2 uur en met de auto werd dat ca. 80 mud in 1 1/2 uur. Ook toen was er werkdruk. Dat snellere werken werd mede mogelijk gemaakt door de ingebruikname van de transportband. Jaap had dat eens op de Jaarbeurs te Utrecht gezien, maar vond dat veel te duur. Dus naar "wonderdokter" Jantje Jacobs, de smid. Die ging aan de slag. Echter Jaap had zijn vader niets verteld, want die zag geen heil in al die nieuwerwetse dingen. Komt vader Arie eens langs bij Jantje Jacobs en raakt onder de indruk van waar de smid mee bezig is. Vraagt hij "voor wie ben je dat aan 't maken?" "Voor jouw zoon..." Nou, je begrijpt dat het thuis gedonderd heeft. Hoe haal je het in je hoofd om voor fl. 1.200,= zo'n ding te laten maken, we gaan failliet!

Omdat het 's zomers toch vrij stil was, was er ruimte om een bijbaantje te nemen als hulpbesteller bij de PTT. In die tijd bezorgde de Post nog 3 x daags.
4 September 1939, Europa was net een paar dagen in oorlog en Jacob Schuiten, net onder de wapenen en gelegerd in Oss, zou die dag trouwen. Dankzij Ernst Brokmeijer kreeg hij die dag bijzonder verlof, maar moest wel om middernacht terug zijn op het kampement. De weg terug was een moeilijke, want alle wegwijzers waren om veilig-

Onder: het voormalige woonhuis (links) en pakhuis aan de Smedestraat.

heidsredenen weggehaald en zo belandde Jacob (in uniform) bijna in ...Duitsland en zou zo de eerste geïnterneerde zijn geworden. In mei 1940 heeft hij gestreden op de Peelstelling "waarbij hem de kogels rond de kop vlogen en hij 'm wel geknepen heeft." Later in de oorlog was hij betrokken bij de bezorging van de verzetskrant "de Patriot." Over de oorlog wil hij niet veel kwijt, alleen dat het een verschrikkelijke tijd was.

A. SCHUITEN

ZANDVOORT - SMEDESTRAAT 19 - TELEFOON 2584 EN 2905
POSTREKENING 70701 - BANKIER: DE TWENTSCHE BANK N.V.

DE HEER / MEVROUW Klaassens
DATUM 10 / 1 / 195 7 Scholplein 3

HL/KG		AFMETING	PRIJS	BEDRAG	
4	ANTHR. 1E KWAL.	III	1155	46	20
	ANTHR. 2E KWAL.				
	ANTHRACIET				
	ESSNOOTJES (KACHELKOLEN)				
	EIERKOLEN				
	GASCOKES (GEKLOPT-PAREL)				
	BRECHCOKES				
	VETKOLEN (INDUSTRIE)				
	ESSKOLEN (INDUSTRIE)				
	NOOTJES				
	BRUINKOOLBRIKETTEN				
	TURVEN				
	AANMAAKHOUT/HOUTSKOOL				
EXTRA VOOR PAPIEREN ZAKKEN		x	CT		
PARAGON AMSTERDAM N 11 A 002966	H S	AFGEHAALD THUISBEZORGD	TOTAAL	46	20

Begin vijftiger jaren kwam de aardolie. Toen Jacob zag dat je met een druk op de knop vuur had, begreep hij meteen dat de tijd van de kolen snel voorbij zou zijn. Hotel de Posthoorn in de Poststraat was zijn eerste aardolie klant. Van de oliemaatschappij kreeg hij fl 2,50 per 1000 liter.
Vervolgens kwam in de zestiger jaren het aardgas en vanaf dat moment viel er steeds minder te leveren. Jacob Schuiten heeft nog wel overwogen om wat in de c.v.-branche te gaan doen, vond zichzelf met 59 jaar te oud om iets geheel nieuws op te starten, maar ook weer te jong om niets te doen. In 1969 was de brandstoffenhandel A. Schuiten geschiedenis. Zijn winkel verhuurde hij aan Wolbeek, die er een fietsenzaak vestigde en zijn pakhuizen in het centrum van het dorp verhuurde hij eveneens. Jacob werd nog enige tijd postbesteller en trad later in dienst bij jonkheer Quarles van Ufford om toezicht te houden op zijn landerijen.

PB

*Ruifel: schep, waarmee men schelpen op de kar schepte.

Jaap Schuiten, Huis in de Duinen, kamer 284, telefoon 023-571 2905

Boven een rekening, waarbij opgemerkt dat in zijn telefoonnummer de laatste cijfers (2905) nog steeds hetzelfde zijn.
Onder een foto uit later jaren (links op de foto de nieuwbouw van IJzerhandel Zantvoort.

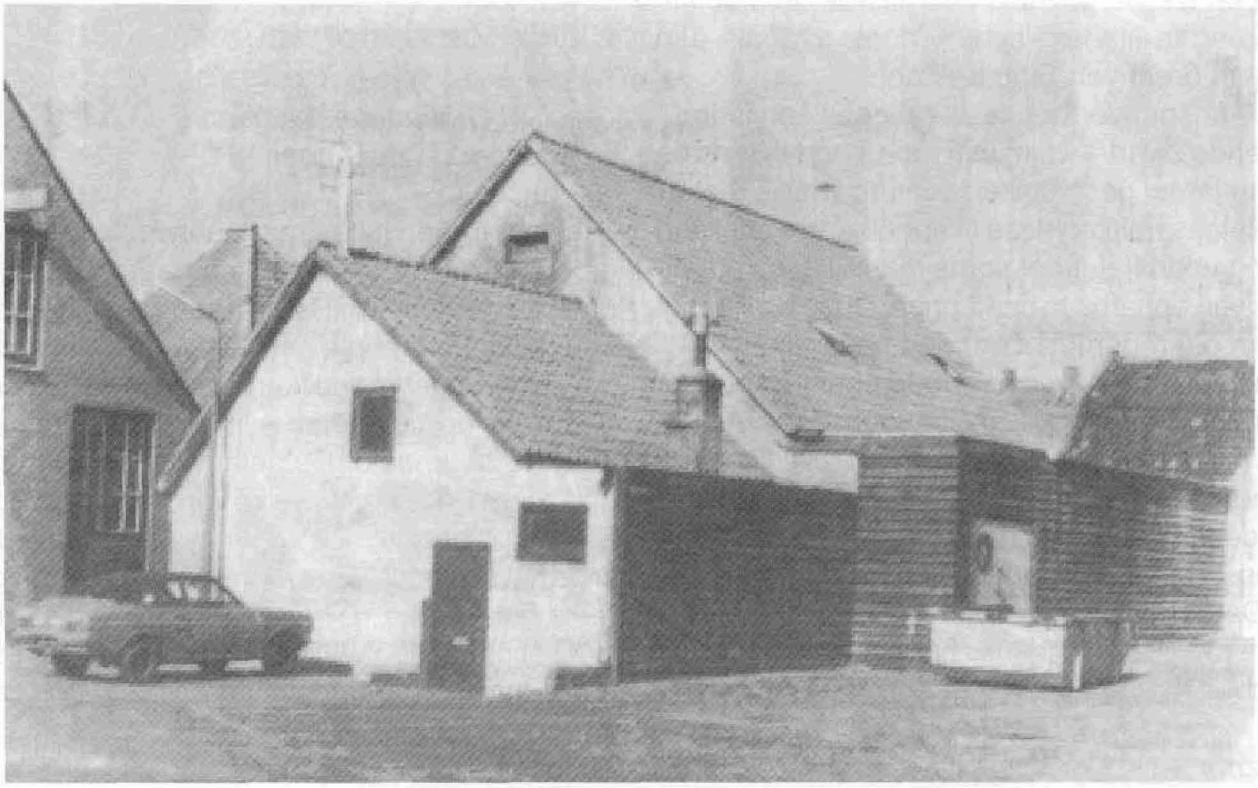

GOZ-ledenavond 2000

Op vrijdag 6 oktober 2000 werd wederom een leden/donateurs-avond gehouden. Voordat de avond werd geopend konden de bezoekers ruim drie kwartier dia's bekijken van oud-Zandvoortse plaatjes die op een groot scherm werden geprojecteerd.
Juist vanwege die plaatjes komen velen vroeg naar de zaal zodat gezamenlijk herinneringen kunnen worden opgehaald.
De voorzitter van de vereniging, Ger Cense, memoreerde in zijn openingswoord dat op 11 december a.s. het Genootschap Oud Zandvoort al 30 jaar historische gegevens verzamelt en deze reeds 20 jaar door middel van het blad "De Klink" ter kennis van de leden brengt.
Om de leden bij dit bescheiden jubileum te betrekken, heeft het bestuur besloten om aan elk lid een kortingsbon te verstrekken van fl. 5,— bij aankoop van het luchtfotoboek over Zandvoort, waarin foto's vanaf het jaar 1924 zijn opgenomen. Dit boek is te verkrijgen bij boekhandel BRUNA.
Het programma voor de pauze werd ingevuld door mevrouw Florike Egmond met een causerie over het "Groot Vischboek", opgetekend en getekend door Adriaen Coene anno 1578. Mevrouw Egmond vertoonde dia's van verschillende door Coene gemaakte tekeningen.
Adriaen Coene verzamelde zijn leven lang allerhande gegevens over vissen en andere zeedieren en heeft deze beschreven in een boek dat hij zelf illustreerde.
Na de pauze werd, zoals gebruikelijk, een pop in Zandvoortse klederdracht verloot, evenals een ingelijste prent van Bing & Braet.
Hans Gansner vertoonde vervolgens een indrukwekkende zwart/wit film van Zandvoort tijdens de dertiger jaren, geschonken door de familie Pietersen. Helaas trokken deze filmbeelden zo snel aan het oog voorbij dat het soms moeilijk was om de plaats van opname te herkennen. Deze film vraagt ook om die reden echt om een herhaling.
Uitsmijter van de avond vormde opnieuw het optreden van zes leden van de voormalige Accordeon Vereniging Zandvoort (AVZ), die zich nu Accordeon Gezelschap "Davida 2000" noemen. Voor deze naam werd gekozen bij wijze van eerbetoon aan de overleden dirigent van AVZ, de heer Davids.
Deze avond werd, ondanks het slechte weer, goed bezocht.

Jkn.Azn.

Kerkdwarspad

Van mevrouw Bos ontvingen wij een tekening (zie hier rechts afgebeeld), gemaakt door Chris van Westerhoven uit Haarlem. De heer van Westerhoven is in de leer geweest bij Anton Pieck. In deze bijzondere tekening van het Kerdwarspad is de stijl van de leermeester dan ook goed te herkennen.

Reacties

Lezersreacties op vorig nummer "De Klink"

Pagina 5
Na slagerij Bakker kwam slagerij "La Viande" en pas daarna slagerij Tump.
Pagina 14
Nummer 13 op de foto is niet Keur, maar Jaap Schuiten.
Pagina 30
Het e-mailadres van het GOZ is:
genootschap_oud_zandvoort@hotmail.com.

Uit de Zandvoortsche Courant

Officieel Orgaan der Gemeente en Bad-Courant woensdag 11 september 1912

"Rechts, in de Haltestraat aanschouwen we het groote raam der Raadzaal en daaronder de toegang tot de afdeeling Politie. Stond het niet in zandsteenen letteren op een schildvormige cartouche boven den ingang, dan zou het nog in het oog springen door de uitvoerige symboliek der gebeeldhouwde deurnaald. De helm wijst op den moed, de sabel op de kracht, welke van het corps uitgaat, de haan is het zinnebeeld der waakzaamheid, het kruis het symbool van onwankelbaar geloof in goed recht van bestaan, de hond het zinnebeeld der trouw in de stipte handhaving aller rijks-, provinciale- en gemeentelijke verordeningen".

Theo Hilbers

OUD ZANDVOORT
C. N. WESTERHOUT

Jan Kerkman (Janbroer)

"Er is geen ware eer, behalve de eer om te redden"

In de laatste uitgave van ons blad "De Klink" oude stijl, werd een artikel opgenomen als een eerbewijs aan de heer P. Brune, mede-oprichter van ons genootschap en grote stimulator om een eigen blad te hebben. De aanleiding was dat de heer Brune kort voordien 90 jaar werd.
Op gezette tijden komt er nog wel eens een boekje uit de kast, wat op zo'n moment de moeite waard is om nog eens door te nemen. Het was daarom zo interessant omdat daarmee nog eens tot uiting kwam, de inzet van de heer Brune tijdens zijn ambtelijk leven en zijn grote belangstelling voor de geschiedenis van Zandvoort. Het betrof de geschiedenis van het reddingstation Zandvoort, maar specifiek de rol die wijlen Jan Kerkman "Janbroer" daarin heeft vervuld. De directe aanleiding was de plaatsing van een nieuw grafmonument op de Algemene Begraafplaats te Zandvoort.
Om nog eens de aandacht te vestigen op het reddingwerk, dat ook nu nog steeds plaatsvindt, zij het met moderne middelen, putten wij uit het geschrift dat de heer Brune, als secretaris van het Genootschap Oud Zandvoort, samenstelde.

Wij schrijven het jaar 1976. De vraag die toen werd gesteld: " waarom nu, zoveel jaren later een nieuw grafmonument?" Het gaat dan over een eenvoudig, in groen graniet, uitgevoerde steen, die op zaterdag 27 maart 1976 op de begraafplaats werd onthuld. De aangebrachte inscriptie is deze: Zandvoort gedenkt Jan Kerkman (Janbroer): geboren 13 maart 1862, overleden 13 maart 1940, roeier van de reddingboot N.Z.H.R.M. Na het overlijden van deze zeer bekende plaatsgenoot had de familie voor een grafsteen gezorgd. Bij het van lieverlede ontbreken van rechtstreekse nabestaanden kon echter niemand meer voor het onderhoud van de steen aansprakelijk worden gesteld. Het gevolg was, dat volgens bestaande gewoonte, de steen van gemeentewege werd verwijderd.
Een van de toenmalige bestuursleden van het genootschap was het opgevallen, dat de steen ontbrak en hij heeft het idee naar voren gebracht of hier wellicht een taak lag voor het genootschap om te bewerkstelligen dat opnieuw een bescheiden grafmonument zou worden aangebracht; dit idee werd direct aangenomen. De toenmalige directeur van de Koninklijke Noord- en Zuid-Hollandse Redding Maatschappij, de heer Ch. van der Zweep was direct getroffen door dit voornemen en gaf schriftelijk zijn instemming aan het genootschapsbestuur door. Op dat moment ontstond een bijzondere samenwerking van het genootschap met het gemeentebestuur, welke laatste de zorg voor een blijvend onderhoud op zich heeft genomen. Ook op dit moment mag nog wel eens hulde worden gebracht aan de heer Ton Lavertu, die heel spontaan de steen voor dit doel beschikbaar stelde maar ook eigenhandig de passende inscriptie aanbracht.

Uit het speurwerk van de heer Brune komt naar voren dat het geslacht Kerkman in ieder geval teruggaat tot ± 1715 wanneer er sprake is van Klaas Kerkman en Jannetje Huijgen, de over-over-grootouders van "Janbroer". Uit de geboorte-akte van "Janbroer", welke ook in het geschrift van de heer Brune was opgenomen, blijkt dat in die tijd (1862) de aangifte moest geschieden met zeker twee getuigen, dat betrof Arie Keur, arbeider en Gijsbert van der Meij, visscher.
Er kan worden aangenomen, dat "Janbroer" evenals zijn broer Leendert "Keggie" tot de "eenvoudigen" onder de toenmalige bevolking hebben behoord. In ieder geval mensen met het hart op de juiste plaats en met de instelling van: geen grote woorden, maar aanpakken als het moet. De gezinnen van de beide broers hebben lange tijd naast elkaar in de Kruissteeg gewoond.
Waar de bijnaam "Janbroer" vandaan kwam is ook na lang onderzoek de heer Brune niet gelukt te achterhalen; de vader van "Janbroer" en zoon Arie (overleden in 1969) hadden overigens de bijnaam "Faggel".
Uit hoofde van zijn vroegere beroep van visser was "Janbroer" vertrouwd met de zee en dat maakte hem mede geschikt voor het reddingwerk. Rond de jaren 1890 maakte hij voor het eerst deel uit van de reddingbootbemanning.

Boven dit artikel staat de zin: "Er is geen ware eer, behalve de eer om te redden". Deze woorden sierden de gekalligrafeerde oorkonde, die in 1921 aan de Zandvoorters werd uitgereikt bij de redding van schipbreukelingen van het vergane schip "Katwijk 127". Het is nauwelijks nog voor te stellen, dat men in vroeger jaren met eigen handkracht de stormen trotseerde om naar een schip in nood te roeien met de vele risico's van dien. Van "Janbroer" werd verteld, dat men hem zelden in het openbaar gezien zou hebben met de hem tijdens zijn leven ten deel gevallen onderscheidingen.
Al hielden de redders niet van uiterlijk vertoon, gelukkig werd er wel bijgehouden wat de verrichtingen van deze mensen zijn geweest. In het kort hier een aantal gebeurtenissen waarbij "Janbroer" was

betrokken. Het schip "Rust en Werk", 29 december 1891; de bark "Forsete" 8 december 1895, respectievelijk 8 en 6 mensen gered. De "Schouen II", 16 januari 1904, 4 personen plus de scheepshond gered. De redbootbemanning bestond uit schipper Maarten Keesman, Jan Kerkman "Janbroer" (de voorman) en roeiers Anthonie Kerman Jbzn., Willem Paap Klzn., Leendert Kerkman Jb.zn. "Keggie", Pieter Koning Lzn., Teunis Groen Hzn., Willem Keur Jbzn., Willem Draijer "Een-oortje", Cornelis Paap Jzn., Pieter Keur Jbzn. en Cornelis Visser Czn.

Het Engelse stoomschip "Alba", 31 januari 1905, 28 opvarenden. Het wrak werd in 1909 opgeblazen en uit de mast zijn de pijlers vervaardigd waar nu de orgelgalerij van de Nederlandse Hervormde Kerk op rust.
Moeder Antje Molenaar overleed in 1920. "Jan broer" heeft haar 20 jaar overleefd en woonde in die jaren in de Kruisweg nummer 7. Hij was een man met een steeds opgeruimd gemoed, voor iedereen die hij op zijn wandeling door het dorp ontmoette had hij een goed woord over. Hij werd in het voorjaar van 1940 ziek en opgenomen in het Diaconessenhuis te Haarlem en kwam op zijn verjaardag (13 maart) op 78-jarige leeftijd te overlijden. Bekend is, toen hij zijn einde voelde naderen, dat hij aan de zusters van het ziekenhuis vroeg om zijn lievelingslied te zingen. Ons artikel mag met de tekst van dat lied hier eindigen.

"Ruwe stormen mogen woeden, alles om mij heen zij nacht. God, Mijn God zal mij behoeden, God houdt voor mijn heil de wacht. Moet ik lang zijn hulp verbeiden, zijne liefde blijft mij leiden: door een nacht, hoe zwart, hoe dicht, voert Hij mij in 't eeuwig licht".

Theo Hilbers

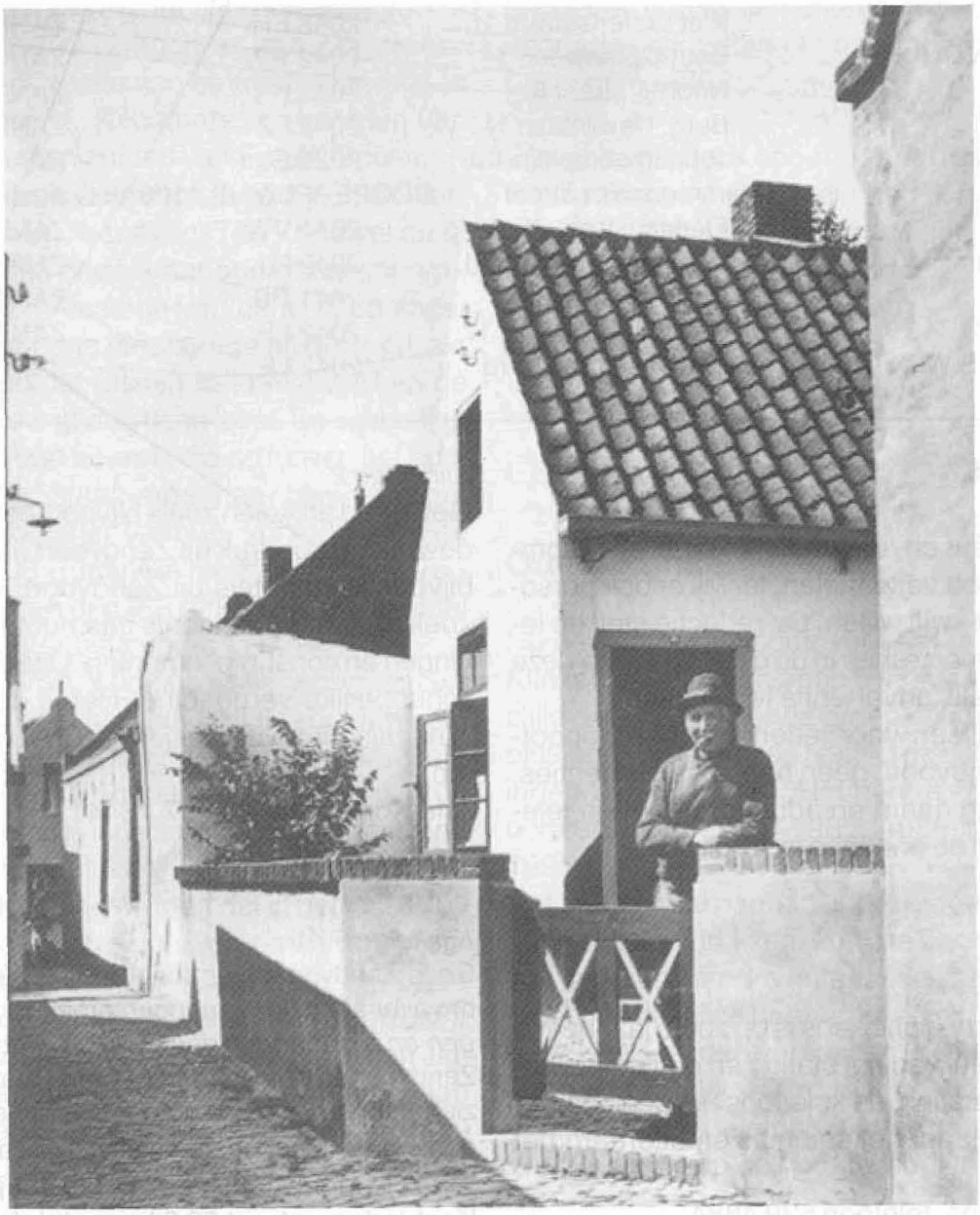

Nieuwe leden van het Genootschap Oud Zandvoort (bijgewerkt tot 1 december)

Beks Fam. N.	Kruisstraat 4	2042 KH	ZANDVOORT
Bergerhoff Dhr. M.	Oranjeboomstraat 151	2013 XD	HAARLEM
Berton Dhr.J.H.	Makkeskamp 46	7582 HB	LOSSER
Böckling-Keur Mevr. T.G.	Homburgstraat 50 zw	1972 PB	IJMUIDEN
Bouland Fam. G.A.	Matt. Molenaarstraat 20	2042 EA	ZANDVOORT
Brabander-Alblas Fam. J.	Patrijzenstraat 13	2042 CL	ZANDVOORT
Castien Dhr. D.	Schoutenstraat 6	2041 KV	ZANDVOORT
Deursen Dhr. H. van	Herenweg 7	2105 MB	HEEMSTEDE
Dovers Fam.	Kochstraat 23	2041 CE	ZANDVOORT
Garhmann Mevr. N.	Berghuisstraat 26	1944 ST	BEVERWIJK
Greeve-Spierieus Fam.R.	Max Euwestraat 19	2042 RA	ZANDVOORT
Heijden Fam.D. ter	Keesomstraat 51	2041 XB	ZANDVOORT
Hoogendijk H.C.	Lorentzstraat 551	2041 RT	ZANDVOORT
Hölzken Fam. C.	Keesomstraat 435	2041 XS	ZANDVOORT
Kerkman Fam.G.	Reinwardtstraat 6	2041 VD	ZANDVOORT
Klaveren Fam.M. v.	Junoplantsoen 119	2024 RP	HAARLEM
Koper Dhr.A.D.	Zandvoortselaan 133a	2042 XJ	ZANDVOORT
Koper Dhr.E.	Zuiderkruis 115	2163 AD	LISSE
Koper Fam.M.	Willemstraat 29	2042 VB	ZANDVOORT
Kraaijenoord Dhr. G.	Zr.Dina Brondersstraat 24	2042 EE	ZANDVOORT
Kuipers Dhr.W.	Playa Santa Anna	29630	BENALMADENA
Molenaar Dhr.J.	Piet Leffertsstraat 16	2042 EH	ZANDVOORT
Nooyen Dhr.H. van	Beatrixplantsoen 14	2042 PW	ZANDVOORT
Paap Dhr. A.	Noorderstraat 8	2042 KK	ZANDVOORT
Peeman Dhr. P.	Burg. Nawijnlaan 117	2042 PZ	ZANDVOORT
Roon Dhr.C. van	Joh.Limpersplein 136	2025 EL	HAARLEM
Schouten Fam. T.	38 Hammersmith street	COOPERPLAINS 4108 ULD	Australia, Brisbane
Soolingen van	Flemingstraat 7E	2041 VW	ZANDVOORT
Vastenhouw Fam.T.	Koninginneweg 13 rd	2042 NJ	ZANDVOORT
Visser Dhr.J.	Potgieterstraat 9	2041 PB	ZANDVOORT
Vreeburg Dhr. K.	Haltestraat 54	2042 LP	ZANDVOORT
Zantvoort Mevr.E.W.	Stationsstraat 14 rd	2042 LE	ZANDVOORT

"Klinkertjes"

Er zijn veel mensen, die artikelen over en afkomstig uit Zandvoort verzamelen, terwijl er ook personen zijn, die dit kwijt willen. De redactie stelt de leden van het Genootschap in de gelegenheid in deze rubriek een gratis advertentie te plaatsen.
Spelregels: alléén voor leden van het Genootschap Oud Zandvoort, géén handelsadvertenties. Vermelding van naam en adres of naam en telefoonnummer in de annonce is verplicht.

Klinkertje 1
Redactielid Harry Opheikens is op zoek naar beeld- en tekstmateriaal van het station en omgeving, zoals b.v. het vuilstation, de kolenopslag, de houtboer aan de Vondellaan, het seinhuis en uiteraard het station zelf.
Harry Opheikens, telefoon 529 4884

Klinkertje 2
Gevraagd artikelen zoals bijvoorbeeld glas- en aardewerk met opdruk uit Zandvoort of afkomstig van bijvoorbeeld hotels uit Zandvoort. Ook ben ik op zoek naar munten, zoals gasmunten, electrapenningen en consumptiemunten. Uiteraard tegen een schappelijke vergoeding. Het is de bedoeling te zijner tijd hierover stukjes in "De Klink" te publiceren.
Arie Koper, telefoon 57 18441.

Klinkertje 3
Onze Zandvoortse omroeper Klaas Koper is doende om over al zijn voorganger omroepers *klinkers, afslagen en stokmannen* gegevens te verzamelen.
Zandvoortse dorpsgenoten, welke Klaas Koper voorzien van gegevens en/of fotomateriaal kunnen hem een groot plezier doen om dit tijdelijk af te staan.
Klaas Koper (Klaas van zwarte Jaap),
Kostverlorenstraat 58 2 hoog, telefoon 571 4833

Waarover spraken zij?

Over alles en nog wat!

In het jaar 1737 werd er heel wat afgefluisterd in Zandvoort. De diaconie had land verkocht dat niet verkocht mocht worden. Honderd jaar eerder, op 18 juli 1636, had Claas Pieterse Schout bij notaris Jacob Stijn in Haarlem zijn testament laten opmaken. In dat testament vermaakte hij onder andere een stuk land aan de diaconie van Zandvoort en Wijk aan Zee. Dat land was gelegen onder Haarlemmerliede bij het Penninxveer en mocht nimmer verkocht worden. Maar ja, de diaconie had er toch problemen mee. Nog nooit had het geld opgeleverd; eigenlijk was het meer een last dan een genoegen. Daarom besloot men, ondanks het verbod, het land voor driehonderd gulden te verkopen aan Daniel Swaart uit Haarlem.

Ook Anna Samuels Joly, de weduwe van Tijs Huygen Koning, ging zo het een en ander verkopen. In het jaar 1739 verkocht zij aan Jan Croese het westerlijke gedeelte van haar huis. Dit lag ten westen van Corn. A. Keesman, ten noorden van de Kerkstraat en ten zuiden van Engel Jacobs.
Het bestond uit een voorhuisje met een achterkeuken, een gang, "benevens" en - hoewel deze voor een gedeelte onder haar onderhuis springt - de gehele kelder. Alsmede verkocht zij de zogenaamde bokkinghang, bestaande uit drie vertrekjes, met het pad dat tussen het bleekveld en de muur van de bokkinghang heen loopt. De scheering, oftewel heijning van latwerk, die nu tussen het achterhuis op het erf staat, moet daar blijven staan, zolang de verkoopster leeft. Zij verkoopt een en ander voor fl. 500,-. Jaarlijks moet de koper fl. 75,- aflossen en samen met 3% rente van het kapitaal aan de verkoopster betalen.
Voordat Huygh Matt. Kooning onder schipper Gijs de Munck met het schip DOLPHIJN zou uitvaren, liet hij op 23 april 1701 zijn testament opmaken. Het ging enige jaren goed totdat in het jaar 1704 het schip in de omgeving van Amsterdam met man en muis verging. Gelukkig was er een testament van Huygh M. Kooning en toen dat in het jaar 1709 geopend en voorgelezen zou worden waren zijn erfgenamen hierbij aanwezig. Dat waren zijn broer Corn. Math. Kooning uit Rotterdam en zijn zuster Jaapie Math. Kooning, vergezeld van haar man Jan v.d. Mey Schout. Voor hen was de nalatenschap van hunne broeder, terwijl 1/8 hiervan voor zijn (hun) vader bestemd was. (Bron: Rijksarchief Haarlem)

Apolonia

Zandvoort vanuit de lucht

Op de twee volgende pagina's een prachtige luchtfoto van een stukje natuur, dat Zandvoort inmiddels alweer kwijt is. Opgeslokt door het GranDorado Park. Thijs Ockersen schreef er over in zijn boekje: "Van de Vijverhut resten alleen nog het water en het eiland. Het ligt middenin bungalowpark GranDorado. Het was vroeger een prettige verblijfplaats voor de zomerdagen als het net niet lekker genoeg was op het strand. Er stond een restaurant en de bezoekers zaten vlak bij het water. In de winter werd er volop geschaatst met wedstrijden erbij. Het restaurant verzorgde koek en zopie. De eenden en ganzen trokken zich terug op het eilandje en de schaatsers zwierden om dat eiland heen".
Met de luchtfoto leggen we meteen verband met het boek "Oud Zandvoort vanuit de lucht". Prachtige foto's, zeer fraai gedrukt op glad papier. Als je die beelden ziet vind je het jammer dat er niet nog meer platen als deze zijn. KLM Aerocarto heeft wat dat betreft een ruime sortering. Veel zijn er gebruikt voor ansichtkaarten of voor andere commerciële basis gemaakt.

Zijn er nog lezers onder u met prachtige luchtfoto's, waarvan u denkt, die heb ik nog niet eerder gezien in "De Klink", schroom dan niet deze aan het redactieteam voor te leggen.

Harry Opheikens

Oude Klinken

Nu de voorbereidingen voor het inbinden van de Klinken van de afgelopen 5 jaar in volle gang zijn, blijkt dat een groeiende groep belangstellenden is ontstaan, die interesse heeft in de delen met oudere ingebonden Klinken. Het gaat hier over de ingebonden delen 1980-1985, 1986-1990 en 1991-1995.
Het bestuur zal nagaan of het mogelijk is om deze boekjes te herdrukken. Zoals te begrijpen zullen wij van tevoren een inventarisatie moeten houden. Mocht u interesse hebben in één of meerdere van deze boekjes, dan verzoeken wij u dit middels een kaartje aan de secretaris kenbaar te maken. Gaarne ook uw telefoonnummer vermelden.
We houden u op de hoogte via "De Klink".

JP

De Zandvoortse Politie

Zoals het was voor de oorlog

Waar de geschiedenis van de politie van Zandvoort precies begint, is niet bekend. Natuurlijk is er altijd toezicht geweest in Zandvoort en hebben de Schout en zijn rakkers in het verleden het dorp Zandvoort ongetwijfeld bezocht. Ook de burgemeester heeft immer een belangrijke rol gespeeld in de handhaving van de openbare orde. Hij wist zich daarin gesteund door een dorpsveldwachter. De veldwachter zorgde voor de werkelijke ordehandhaving door regelmatig op te treden tegen onder andere landloperij, vechtpartijen, stroperij en diefstal.
Dat de burgemeester de veldwachter ook voor andere zaken ge(mis)bruikte, was kennelijk ook bekend bij de commissaris van het arrondissement Haarlem. In een schrijven aan de burgemeester uit 1814, verzoekt hij uitdrukkelijk de veldwachter niet te rekenen tot de huishoudelijke dienst der plaatselijke administratie. Hij wilde dat de veldwachter zich bezighield met: "de weering van misdaden, tot de aminadvertentie op vagebonden en ongegroneerde personen; tot het surveilleren van die plaatsen waar men veronderstellen kon dat zich zoodanigheden en ander kwaad volop verzamelen als bedelaarsdoelen, kroegen, slaapsteden, werfhuizen en andere dergelijke werden gebruikt."

Wie na 1814 de eerste veldwachter van Zandvoort was is niet te achterhalen. In de gemeente-archieven wordt M. Mat genoemd als de veldwachter, die zich reeds in 1822 akief bezig hield met de veldwachterij. In 1856 wordt G. Mennis vermeld als veldwachter en hij werd weer opgevolgd door Th. A. Scheurleer in 1860.
Zoals eerder gezegd hield de veldwachter zich hoofdzakelijk bezig met het beslechten van ruzies, het in toom houden van dronkaards en het onderzoeken van gepleegde diefstallen. Daarnaast werd hij, ondanks het eerder vermelde dringende verzoek van de commissaris van het arrondissement, ingezet voor bodediensten en bij het onderhoud van het gemeentehuis.
Naast de veldwachter is vanaf 3 mei 1835 Jan Snijer aktief als nachtwaker. Voorzien van een "klopper" (te gebruiken in geval van onraad) waakt hij gedurende de duisternis over de burgers van Zandvoort. Op 21 december 1900 legt hij zijn taak neer.
Hij en de veldwachter kregen in de loop der jaren met meer mensen te maken dan uitsluitend de dorpsbewoners. In 1826 is de Zandvoortselaan verhard en wordt Zandvoort makkelijker bereikbaar voor het achterland. Dat hierdoor met name gedurende de zomer meer van de veldwachter wordt verlangd laat zich het beste illustreren door de herhaalde verzoeken van de gemeente om politieversterking. Problemen op het strand en feestpartijen waren voor een veldwachter teveel. Zelfs verkeersproblemen (toen al!?) deden zich voor. Voor sommigen zelfs met fatale afloop. In 1863 wordt op de Zandvoortselaan 's morgens het ontzielde lichaam van een Zandvoorter gevonden, gelegen naast paard en wagen. Het onderzoek wijst uit dat de man een aanrijding met een aldaar staande mestkar met de dood heeft moeten bekopen.

Alle veldwachters deden hun dienst vanuit het gemeentehuis, dat aanvankelijk was gevestigd aan de zuidzijde van de Kerkstraat (de voormalige drukkerij van Van Petegem) en later vanuit het pand aan de noordzijde van deze straat, het huidige Chinese Restaurant.

Zandvoort werd inmiddels verder "klaargestoomd" als badplaats. In 1881 komt de spoorlijnverbinding met Haarlem tot stand. Voor de badgasten wordt Zandvoort nog beter bereikbaar. Het extra werk dat dit met zich meebracht was aanleiding voor het gemeentebestuur om meer agenten aan te trekken. Een van die nieuwe politiemensen is Johannes

Agnitis Wilhelm Hiebendaal, aangesteld op 22 november 1890. Hij werd aangesteld als inspecteur van politie en is daardoor feitelijk de eerste korpschef van de gemeentepolitie van Zandvoort. Tijdens zijn actieve loopbaan is hij belast geweest met het toezicht op het strand en kan daardoor tevens gezien worden als grondlegger van de strandpolitie. Zijn beginsalaris was fl. 200,= per jaar. In 1916 was dat "al" fl. 1100,=. Met zijn 21 jaar zal hij het niet gemakkelijk hebben gehad tussen de oudere veldwachters. Niettemin houdt hij het 29 jaar als inspecteur in Zandvoort vol. In 1919 wordt hij eervol uit dienst ontslagen.

Zandvoort blijft in trek bij de badgasten. In groten getale komen ze naar de "nieuwbakken" badplaats. Het korps groeit mee. Ook de invoering van de achturige werkdag is van invloed op de korpssterkte. Tussen 1900 en 1910 traden veel mensen in dienst: In 1904 is dat o.a. Klaas de Goede. Deze Klaas weet het zelfs te brengen tot brigadier in 1920 en is daarmee de eerste brigadier in Zandvoort.

Het korps groeit en krimpt, afhankelijk van het seizoen. Om de drukte in de zomermaanden te kunnen opvangen werd gedurende die periode gewerkt met tijdelijke krachten. Die waren te onderscheiden in twee groepen:

- volontairs, de mensen die tegen kost en inwoning (dus zonder salaris) de gelegenheid kregen zich in het politievak te bekwamen. Reeds voor 1900 waren er volontairs in dienst. De laatste verliet in 1936 de Zandvoortse Politie.
- zomeragenten. Zij waren wel in het bezit van een politiediploma, maar hadden nog geen vaste betrekking bij het korps.

De laatste groep werd in 1921 in het leven geroepen en zou tot 1938 aktief blijven. De zomeragenten werden uitsluitend gedurende het zomerseizoen ingezet tegen een geringe vergoeding. Vaak leidde deze stageperiode tot een vaste aanstelling elders in het land. Het begrip zomeragent werd in 1985 opnieuw ingevoerd en zou tot 1995 blijven bestaan. Versterking werd ook vanuit de reeds eerder genoemde Rijksveldwachterij genoten. In de zomer gaven zij ondersteuning, waarbij deze dienst zich voornamelijk bezighield met het toezicht op het duinterrein. De laatste actieve rijksveldwachter in Zandvoort is dhr. Feije. In de jaren 1930-1940 bestond zijn ondersteuning aan het korps Zandvoort voornamelijk uit assistentie bij het transport van verdachten.

De marechaussee verleende voornamelijk in de zomers van de jaren 1930 ondersteuning middels een bereden groep. De paarden stonden op stal in de voormalige manege in het Kostverlorenpark. Het salaris van het beroep "agent van politie" voor de oorlog was geen vetpot. In 1900 was het jaarloon fl. 450,=, in 1935 tussen de fl. 1500,= en fl. 2000,= met daarnaast fl. 100,= kledinggeld en fl. 30,= rijwielbijdrage.

Zowel het Genootschap als Hans Konijn zijn erg benieuwd of er bij deze foto uit de jaren 20 namen zijn te achterhalen.

Politieagenten werden ook weleens ontslagen, zoals in 1910 en 1920 wegens drankmisbruik. Hieruit bleek dat de politie een doorsnee was van de samenleving. Op 29 juni 1926 hadden 2 agenten het erg bont gemaakt. Onder diensttijd hadden ze met twee inwoonsters van Zandvoort in de duinen liggen vrijen. Door loslippigheid van één van de dames werd dat het einde van een politiecarriere.
Het werk van de politie Zandvoort werd in de beginjaren bepaald door de houding van de inwoners. Drank(mis)gebruik, vechtpartijtjes, stroperij en landloperij waren de belangrijkste problemen. Door de komst van de badgasten kwamen daar andere zaken bij, zoals een toename van het aantal diefstallen, oplichtingen en zedenmisdrijven. Zwervende zangers werden opgepakt omdat zingen op de openbare weg voor geld nu eenmaal niet mocht en ook marskramers moesten er aan geloven, wanneer zij niet over de vereiste papieren beschikten. Vaak kwam het tot een uitgeleiding.
In de jaren 1920-1940 werd veel aandacht geschonken aan het overmatig gebruik van alcohol. Iedereen die enigszins beschonken was werd opgebracht en ging, al dan niet voorzien van een schikking, de volgende dag weer de straat op. Ook stond mishandeling hoog op de aandachtslijst. Niet zelden deed de vrouw aangifte ten opzichte van haar echtgenoot. Ook hierbij speelde drank een hoofdrol.

In die jaren werd de commissaris sterk betrokken bij de uitvoering van de dienst. Hij trad min of meer als scheidsrechter op. In moeilijke gevallen hield hij voor ingezetenen eenmaal per week spreekuur.

Voor de oorlog had de Zandvoortse politie geen eigen motorvoertuig. Had men toch een auto nodig voor, bijvoorbeeld het vervoer van arrestanten, dan werd taxi Rinko ingeschakeld.

De oorlog had ook zeker invloed op het politiewerk. Men kwam terecht onder een vijandig regime. Een bloeiende badplaats stortte letterlijk en figuurlijk ineen.

Hans Konijn, zelf werkzaam bij de politie, heeft een onderzoek gedaan in zowel Gemeente- als politiearchieven naar de historie van de Zandvoortse Politie. Hiervan heeft hij drie periodes op papier gezet:: de poltie voor, tijdens en na de 2de wereldoorlog. Mochten er onder onze lezers mensen zijn met aanvullende gegevens en/of beeldmateriaal, dan houdt Hans Konijn zich zeer aanbevolen.

Harry Opheikens

Zowel het Genootschap als Hans Konijn zijn erg benieuwd of er bij deze foto uit de jaren 20 namen zijn te achterhalen.

Toen en nu

Beelden van Hotel Esplanade

"Hotel Esplanade krijgt een nieuw gezicht" was een krantenkop in januari 1999. In juli 1999 stond er "Esplanade-hotel is terug".

De benedenetage met onder andere bar en eetzaal zou worden gerenoveerd en het hotelgedeelte boven zou helemaal worden vernieuwd. Tijdens de sloop kwam er een 35 jaar geleden geschilderde draak tevoorschijn. In de jaren 60 oefende een bandje in hotel Esplanade, "Unhewn Ivy". Eén van de leden van de band had artistieke handen en schilderde op een muur een draak. Tijdens de verbouwing en de sloop van het dak kwam een muur vrij, die blootgesteld werd aan de vochtige buitenlucht. Hierdoor verdwenen diverse lagen van het behang, waardoor de schildering tevoorschijn kwam. De schildering is helaas weer verdwenen achter een laag stucwerk. Toekomstige archeologen hebben tezijnertijd iets om over na te denken..... We gaan even terug naar toen, met een plaatje van omstreeks de jaren '50. Hoe kaal is nog de Burg. Engelbertsstraat op de achtergrond. Zandvoort is weer aan het opbouwen na de gigantische sloop in de oorlog.
Het tweede plaatje geeft een voller beeld. Met de complete bebouwing van de Burg. Engelbertsstraat, maar ook diverse aanpassingen aan het hotel.
Eind januari 1999 ging de sloper aan de gang in het uit 1948 daterende hotel. Van de 34 kamers zouden er 24 overblijven.

De oude gevel ging plaatsmaken voor een glazenpui met daarachter een Brasserie en restaurant .

Op het laatste plaatje een beeld uit het jaar 2000 waarop de laatste hand wordt gelegd aan het vernieuwde hotel.
Opnieuw een beeld van toen en nu in Zandvoort.

Harry Opheikens

Rechtsboven een ansichtkaart uit de jaren 60, waarbij het hotel meer ingebouwd is. In het midden een foto die is gemaakt in mei 1991, waarbij de snackbar rechts een behoorlijke stempel drukt op de omgeving. De onderste foto is genomen op 18 juni 1999. Inmiddels is het hotel helemaal gereed en is het beeld weer veranderd.

Foto's 1991 en 1999, Harry Opheikens.

SNACKS
AUTOMATIEK
IJS

SNACKS
AUTOMATIEK
IJS

Klaverjasclub "ZANDVOORT"

Opgericht september 1946

Bijgaande foto is genomen ter gelegenheid van het 15 jarig bestaan van onze K.J.C. "Zandvoort". Op zaterdagmiddag 11 november 1961 was er eerst een receptie in het clublokaal van cafe "Neuf" in de Haltestraat. De leden en genodigden werden vervolgens uitgenodigd voor een feestelijk diner in Hotel Bouwes.

1. Tante Sien
2. Ab Koning
3. -
4. Jan Zwemmer
5. Marie van 't Hof
6. Cor van 't Hof (stationsrestauratie)
7. Henk de Muinck
8. mevrouw de Muinck
9. Jan de Nijs
10. mevrouw de Nijs
11. Coen Terol ("schele Coen")
12. mevrouw Terol
13. mevrouw Noortman
14. Henk Noortman
15. -
16. "Pumme"
17. mevrouw Paap
18. Jan Paap ("Jan van Kee" Strandtent 12)
19. -
20. Greet Bluijs-van Honschoten (cafe "Neuf")
21. Henk ten Broeke (kelner bij cafe "Neuf")
22. Nettie Vaupell
23. Rietje Termes
24. Piet Termes (buschauffeur bij Kerkman)
25. -
26. -
27. -
28. -
29. de heer P. Geuzenbroek (schilder)
30. -
31. mevrouw Berkhout
32. de heer Berkhout (aannemer)
33. Cees Bluijs (Ome Cees van cafe "Neuf")
34. -
35. -
36. Toon Veen (voddenboer)
37. mevrouw Veen
38. Piet Wels (voorzitter KJC Zandvoort)
39. mevrouw Wels
40. Willem Renout ("Akkaba")
41. -
42. Johnny van de Wolde (kelner bij Arie Koper)
43. tante Marie
44. Nicolaas ten Broeke (aannemer)
45. Neeltje Koning
46. tante Jolaan
47. Gijs Keur
48. Bubby Vores
49. mevrouw Franssen
50. -
51. Joop Pool
52. mevrouw van den Bosch
53. Cees Bluijs (zoon van C. Bluijs)

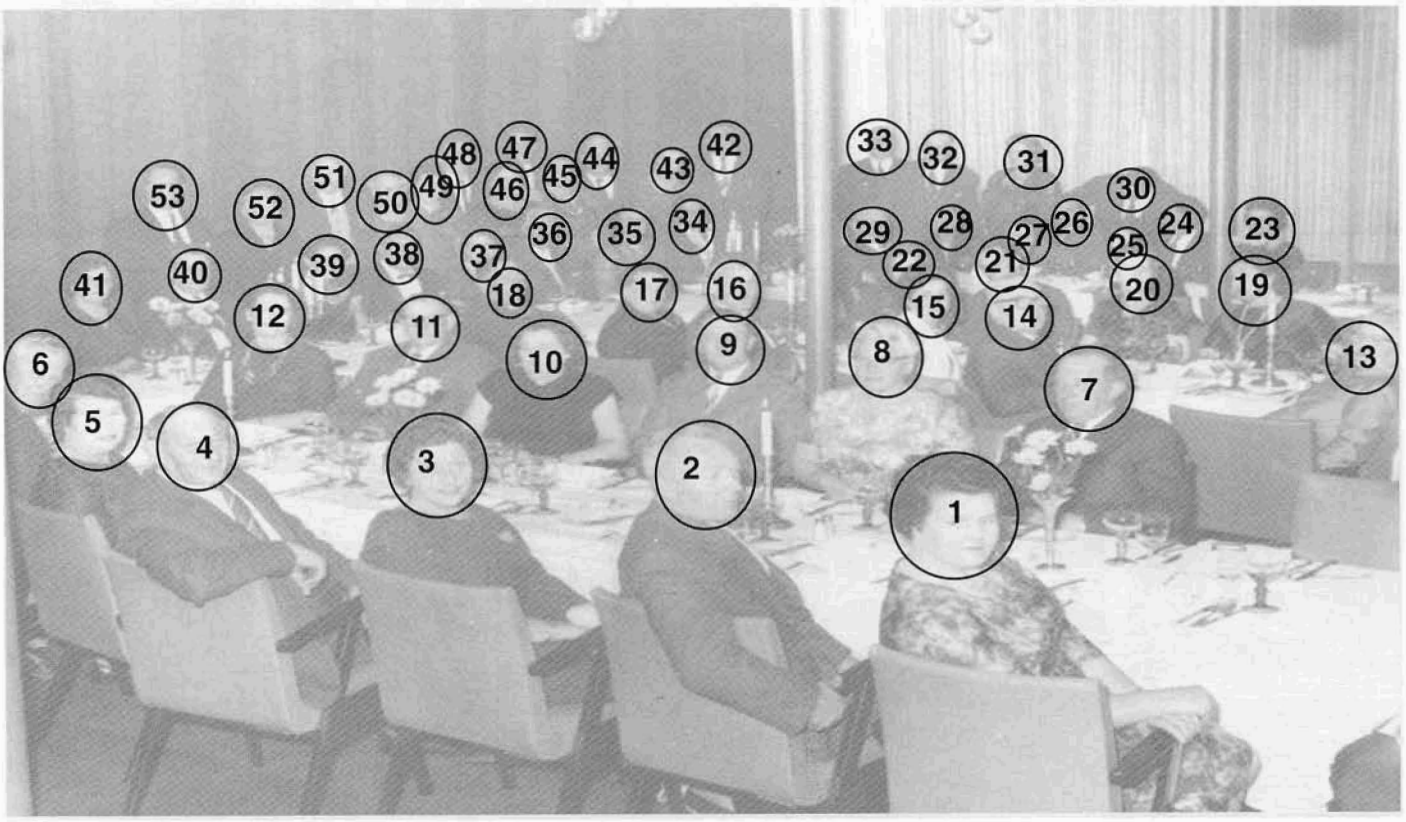

Het nieuwe Zandvoort

HD 20-2-46

Bijzonderheden over de uitwerking der plannen van Ir. G. Friedhoff

Zandvoorts gemeentebestuur heeft in een persconferentie mededeelingen gedaan over de bekende plannen voor den Wederopbouw. Hierbij werden toelichtingen gegeven door den burgemeester, den heer H. van Alphen en den ontwerper ir. G. Friedhoff uit Haarlem.

Daar wij indertijd reeds een uitvoerige geïllustreerde beschrijving van die plannen hebben opgenomen en bovendien een maand geleden nog een onderhoud hadden met den burgemeester over het verloop der onderhandelingen, kunnen wij thans met aanvullingen volstaan.

Uiteengezet werd, dat men in het plan-Friedhoff niet meer mag zien dan een basis waarop wordt voortgebouwd. Op die manier moet het groeien.

Ofschoon nog geen definitieve goedkeuring van den „Wederopbouw" in Den Haag verkregen is, hebben de betrokken hoofdambtenaren aan den opzet hun sanctie gegeven, zoodat het ook door den „Wederopbouw" reeds als basis is aanvaard. Dit blijkt trouwens wel uit het feit, dat met goedkeuring van den „Wederopbouw" aan een aantal Haarlemsche en Amsterdamsche architecten opdracht is gegeven enkele onderdeelen van het plan (de villabouw en de bij de gespaard gebleven kern van Zandvoort aansluitende bebouwing) meer gedetailleerde ontwerpen te maken. Hieronder zijn de heeren B. J. J. M. Stevens en Bijvoet uit Haarlem en A. P. Smits uit Aerdenhout.

Prof. ir. H. T. Zwiers, die indertijd het „Zuiderbad" bouwde, is uitgenoodigd een ontwerp te maken voor den herbouw. Het is evenwel gewenscht gebleken daarvoor niet de teruggevonden fundamenten van het vroegere gebouw te gebruiken, maar het nieuwe „Zuiderbad" te zetten op de duinreep.

Bovendien zijn materialen beschikbaar gesteld voor den bouw van een hofje en van 12 middenstandswoningen. Totaal 40 huizen, die in 1946 gebouwd zullen worden. Het begin is er dus.

Er werd nog eens de nadruk gelegd op het streven Zandvoort in de toekomst een eenigszins ander cachet te geven dan het vroeger had. Dat is noodig, want de omstandigheden hebben zich in den loop der jaren gewijzigd. Er blijkt geen behoefte te zijn aan veel hotels. In het plan-Friedhoff is dan ook volstaan met slechts twee hotels, een speciaal zomerhotel met 210 à 220 bedden en een permanent hotel van 110 bedden. Er zal meer behoefte bestaan aan flatgebouwen waarin de gasten voor eenigen tijd kamers huren. Daarop is dan ook gerekend. De opzet zal zoo zijn, dat bezitters van gespekte en bescheiden beurzen kunnen krijgen wat zij wenschen. Zandvoort zal vooral het oog gericht houden op de noodzakelijkheid een aangenaam recreatieoord te zijn voor een omgeving van ongeveer 1 millioen personen (o.a. Amsterdam en Haarlem).

Over de financiering der plannen is nog niet veel naders mee te deelen. De eigenaars van de gesloopte en vernielde huizen hebben van de regeering een inschrijving op het Grootboek gekregen, tezamen beloopende 13 millioen gulden. Daarop is de waarde van den grond, alsook de waarde der panden in 1940 getaxeerd. Het is evenwel waarschijnlijk dat een algemeene hertaxatie wordt gehouden, omdat gebleken is, dat de eerste taxatie aan den hoogen kant geweest is. Vermoedelijk zal de nieuwe taxatie belangrijk lager worden.

In elk geval komen belangrijke bedragen beschikbaar voor den herbouw.

Het moeilijke is evenwel, dat de grond nu onteigend is ten name van het rijk. De gemeente kan dus voorloopig niet over den grond beschikken. Er moeten onderhandelingen met het rijk gevoerd worden om tot een regeling te komen.

Er is een onderzoek ingesteld onder de eigenaars der vernietigde panden. Daarbij is gebleken dat in eerste instantie slechts 8 à 9 van de 35 gedupeerde eigenaren van groote zaken en bedrijven bereid zijn te herbouwen. Daarbij zijn slechts 1½ van de 13 millioen betrokken. De gemeente Zandvoort is voor ongeveer 1 millioen gulden bij die 13 millioen betrokken, omdat er ook verschillende gemeente-eigendommen vernield zijn, het „Zuiderbad" is getaxeerd op ƒ 160.000. Het Duitsch bezit dat vernield werd had een waarde van ½ millioen gulden. Van N.S.B.'ers is ƒ 300.000 aan waarde afgebroken.

Er zijn wel reeds verschillende andere gegadigden bij het gemeentebestuur gekomen die om bepaalde objecten gevraagd hebben, maar men is niet genegen de „vette kluifjes" bij voorbaat weg te geven, maar vindt het voor het welslagen van het geheele plan beter te wachten tot men het geheel kan overzien. Gehoopt wordt dat het mogelijk zal zijn een combinatie van belanghebbenden te maken om zoo iets in het leven te roepen als „Zandvoort-Bad", die dan de exploitatie van bepaalde onderdeelen in handen kan geven van gegadigden. Op deze manier zou een goed geheel verkregen kunnen worden.

Zandvoort zal in de toekomst 4 groote verbindingswegen met den weg Haarlem—Zandvoort krijgen. Er worden plannen uitgewerkt om eenige tunnels te maken, opdat de wegen in Zandvoort-Noord niet den spoorweg behoeven te kruisen. Het rijk zal aan de gemeente voor het maken dezer tunnels een bijdrage verleenen.

ZANDVOORT

KERKELIJK LEVEN.

Ds. L. J. Bloemsma zal op Donderdag 28 Februari zijn afscheids-predicatie houden als predikant bij de Ned. Hervormde kerk van Zandvoort.

Zondagmorgen 3 Maart zal Ds. C. de Ru van Rozenburg als predikant bevestigd worden door zijn schoonvader, Ds. Ofringa van Scheveningen, waarna eerstgenoemde in een middagdienst dienzelfden dag zijn intree-predikatie zal houden.

Heden Woensdagavond, 20 Februari zal in de Hervormde kerk te Zandvoort een dankdienst worden gehouden ter gelegenheid van het feit, dat zoo goed als alle geëvacueerde lidmaten in hun dorp zijn teruggekeerd.

Tevens zal dan de luidklok, die door de Duitschers werd weggehaald, doch in Duitschland werd teruggevonden, en haar oude plaats in den toren weer heeft ingenomen, opnieuw worden ingeluid.

Het Zandvoortsche Oratoriumkoor zal aan dezen dienst (welke zal geleid worden door Ds. Tromp van Amsterdam, oud predikant der Ned. Herv. kerk te Zandvoort) haar medewerking verleenen.

HD 20-2-46

en zelfx ...
Strijdkr. 20.00 ...
kende vrouw. 20.45 Kamermusiek (gr.). Avondwijding. 22.00 Nieuws. 22.20 Sem Nijveen's Swing kwartet. 22.40 Om het haardvuur (gr.).

Bij w... hersteld.

HD 15-1-46

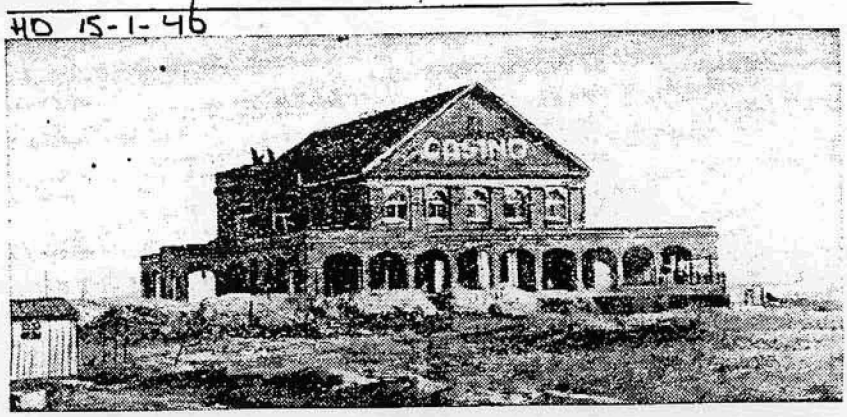

Het eenmaal zoo trotsche Casino te Zandvoort, eenzame overlevende in een barre woestenij, gaat thans den weg van zijn vroegere naburen. Sloopers aan den arbeid.

Nieuwe Uitgaven

Ook in Londen geen

HD 14-3-46

Zandvoort in den a.s. zomer

Wij gaven onlangs reeds een overzicht van de plannen die Zandvoort voor den aanstaanden zomer heeft. Men hoopt dat de electrische trein dan weer kan rijden. De Spoorwegen hebben beloofd mee te werken.

Op dit oogenblik is het strand in het Zuidelijk deel van Zandvoort nog door de Marine afgesloten omdat daar nog munitieopslagplaatsen zijn. Er is evenwel veel kans, dat **ook dit stranddeel in den zomer veilig betreden zal kunnen worden.**

Het gemeentebestuur is afgeweken van het vroegere stelsel om ook kleine stukjes strand te verpachten. Nu krijgt elke pachter 50 strekkenden Meter. Dit geeft een goede exploitatie-mogelijkheid.

Er komen twee badinrichtingen. Verder **zal gezwommen mogen worden op het vrije strand in Zuid en in Noord. Zwemmen op het zoogenaamde stoelen-deel zal verboden zijn, omdat uitkleed-partijen op dit drukke deel ongewenscht worden geacht. Trouwens vroeger jaren was dit ook al verboden.**

Voldoende materiaal is beschikbaar gekomen, om 3 toegangswegen tot het strand te maken en bovendien nog enkele kleine voetpaden.

De resten van het zoogenaamde fort der Duitschers aan het begin van den Strandweg worden nog opgeruimd.

Het paviljoen dat nabij het vroegere „Riche" op de duinreep komt, zal in Mei klaar zijn. Het wordt opgetrokken uit de afbraak van het Kurhaus. De eigenaar heeft voor 5 jaar vergunning gekregen dat tijdelijke gebouw te zetten.

Kampeerders kunnen weer komen, hoewel het jammer is dat de mooie inrichting der kampeerterreinen in de oorlogsjaren vernield is. Nu zal met bescheiden middelen wat nieuws moeten worden opgebouwd.

Er bestaan plannen voor het organiseeren van een goed Lunapark in het Plan-Noord op ongeveer 3 à 4 minuten afstand van het station. Als er een combinatie van gegadigden komt die een behoorlijke exploitatie kunnen garandeeren, heeft het gemeente-bestuur geen bezwaar toestemming te verleenen van 15 Juli tot 15 Aug.

Zandvoort zal het vooral van de dagjesmenschen moeten hebben. Hotels zijn er niet meer, terwijl ook veel pensions door de Duitschers zijn afgebroken. De beschikbare ruimte voor logeergasten die er nog was, is al — zoo vernamen wij — besproken. Er is bij de verhuurders tevredenheid over de bedongen prijzen, want nu er weinig concurrentie en veel aanvragen waren, konden er gunstige voorwaarden bedongen worden. Een enkel geval dat de politie ter oore kwam dat er te hooge prijzen bedongen zouden zijn, werd onderzocht.

Zandvoort en het bouwplan 1946

HD 15-3-46

Dit jaar wordt f 1.500.000 verwerkt

Elders in dit nummer deelen wij bijzonderheden mede over het Blouwplan 1946 van den Wederopbouw, samengesteld door het College van Algemeene Commissarissen van den Wederopbouw.

De oorlogsschade te Zandvoort wordt volgens de laatst gecorrigeerde opgaven getaxeerd op f 4.500.000, alsvolgt verdeeld: totaal verwoest f 4.000.000, zwaar beschadigd f 400.000 en licht beschadigd f 100.000. Deze bedragen zijn evenwel op de basis van 1939 genomen. Omgerekend naar den tegenwoordige toestand wil dit zeggen ongeveer f 11.450.000. Daaronder is evenwel de waarde van den grond begrepen.

Met verschillende bijkomende kosten, zooals puinruimen en extra uitgaven uit hoofde van meer onteigening en afbraak op grond van het herbouwplan, enz. is geen rekening gehouden.

Zandvoort behoort blijkens de vergelijkingen tot de zwaarst getroffen gemeenten. De schade per inwoner berekend beloopt f 1250.

Voor uitvoering van werken in 1946 is voor Zandvoort in het Bouwplan 1946 uitgetrokken een bedrag van f 1.500.000, alsvolgt onderverdeeld: herbouw f 750.000, zwaar herstel f 500.000 en licht herstel f 250.000.

Er is voor herstelwerk al een bedrag van f 500.000 verwerkt.

Er wordt op gerekend, dat het lichte herstelwerk in 1946 geheel voltooid wordt. Het zware herstelwerk zal voor de helft klaar komen.

Zandvoort zal de arbeiders uit de omgeving betrekken, in het bijzonder natuurlijk uit Haarlem.

Uit de gegevens blijkt, dat dit eerste jaar in Zandvoort aan nieuwe bouwwerken voor f 750.000 verwerkt mag worden. Lettende op het feit, dat er totaal een bedrag van 8 of 9 millioen guiden verwerkt moet worden, zou men licht tot de conclusie komen dat dit geen begin is dat veel verwachtingen wekt. Wij hadden evenwel een onderhoud met den burgemeester van Zandvoort, den heer H. van Alphen en ir. G. Friedhoff te Haarlem, de ontwerper van Nieuw Zandvoort, die ons beiden verzekerden dat zij met het verloop van zaken zeer ingenomen waren. Er blijkt uit, dat de regeering wil medewerken om Zandvoort zoo snel mogelijk weer op te bouwen. Er moet natuurlijk rekening gehouden worden met den nood in de andere zwaar geteisterde gebieden. Zandvoort als recreatiegebied wordt niet achtergesteld.

Wat eerst gebouwd wordt.

Architect Zietsma, leider van het Bouwbureau te Zandvoort, deelde ons mede, dat de f 750.000 die dit jaar voor nieuwbouw beschikbaar zijn, zullen worden besteed voor den bouw van een nieuw Zuiderbad en de 40 woningen voor arbeiders en ouden van dagen. Verder wordt nog overwogen de bouw van een café-restaurant op den grond waar vroeger „Seinpost" stond en eenige winkels aan den Oostkant van het Badhuisplein.

Het nieuwe Zuiderbad hoopt men in elk geval klaar te hebben bij het begin van het volgende badseizoen.

Voor 1947 staat op het programma de bouw van een badhotel, waaraan verbonden is een zaal voor tooneelvoorstellingen en concerten. Dit gebouw komt op de plaats van Groot Badhuis. Dan gaat men verder in Noordelijke richting bouwen, winkels, misschien een flatgebouw, enz. Die plannen zijn evenwel nog geheel in voorbereiding.

Zandvoort als badplaats

HD 26-3-46

Interessante cijfers.

Indertijd hebben wij reeds medegedeeld, dat onder voorzitterschap van Prof. W. E. Boerman een commissie is ingesteld om een onderzoek in te stellen naar de vraag aan welke behoefte Zandvoort moet voldoen als recreatieoord. Binnenkort wordt het rapport dezer commissie gepubliceerd.

Reeds is te zeggen, dat de conclusie waartoe deze commissie kwam vaststelt, dat de opzet van het Plan Friedhoff volledig verantwoord is.

Uit de onderzoekingen bleek, dat in het verleden 69.4 pct. van de Zandvoortsche badgasten uit Amsterdam afkomstig was, 10.4 pct. uit Haarlem en de andere plaatsen in Noord-Holland, 15.5 pct. uit de andere provincies en 4.7 pct. uit het buitenland.

De commissie is van meening dat Zandvoort in de toekomst volstaan kan met een zomerhotel van 300 bedden en één zomer- en winterhotel van 100 bedden. Verwacht wordt dat het publiek in toenemende mate gebruik zal maken van een nieuw-type hotel: 't appartementenhotel (tot dusver flathotel genoemd), waarin het gezinsverband der gasten sterker tot uiting komt.

In het plan Friedhoff is met deze denkbeelden, zooals men weet, rekening gehouden.

Er is ook een onderzoek ingesteld uit welke steden de bewoners afkomstig waren die zich blijvend in Zandvoort vestigden. 46.2 pct. was uit Amsterdam afkomstig, 30 pct. uit Haarlem en andere steden van Noord-Holland, 17.3 pct. uit andere provincies en 6.5 pct. uit het buitenland.

HD 26-3-46

Natuurreservaat bij Zandvoort

Ook een Autorenbaan

Ongeveer 14 jaar geleden kocht de gemeente Zandvoort in het Noorden een duinterrein van 1 K.M.2 (1000 M. lang en 1000 M. breed). Dit is toen meteen beboscht. Hoewel het gewas nog niet forsch is te noemen, is het toch mogelijk dit terrein thans als natuur-reservaat open te stellen.

Ter plaatse worden wegen aangelegd, die bedoeld zijn voor het gewone verkeer, maar die in het seizoen gedurende enkele dagen gebruikt zullen worden als een autorenbaan.

In de toekomst zal dit betrekkelijk kleine natuurreservaat van Zandvoort aansluiting geven op het groote natuurreservaat dat het geheele duincomplex ten N.W van Zandvoort beslaat. Dit zal een onderdeel zijn van het groote streekplan, dat voor deze omgeving wordt uitgewerkt.

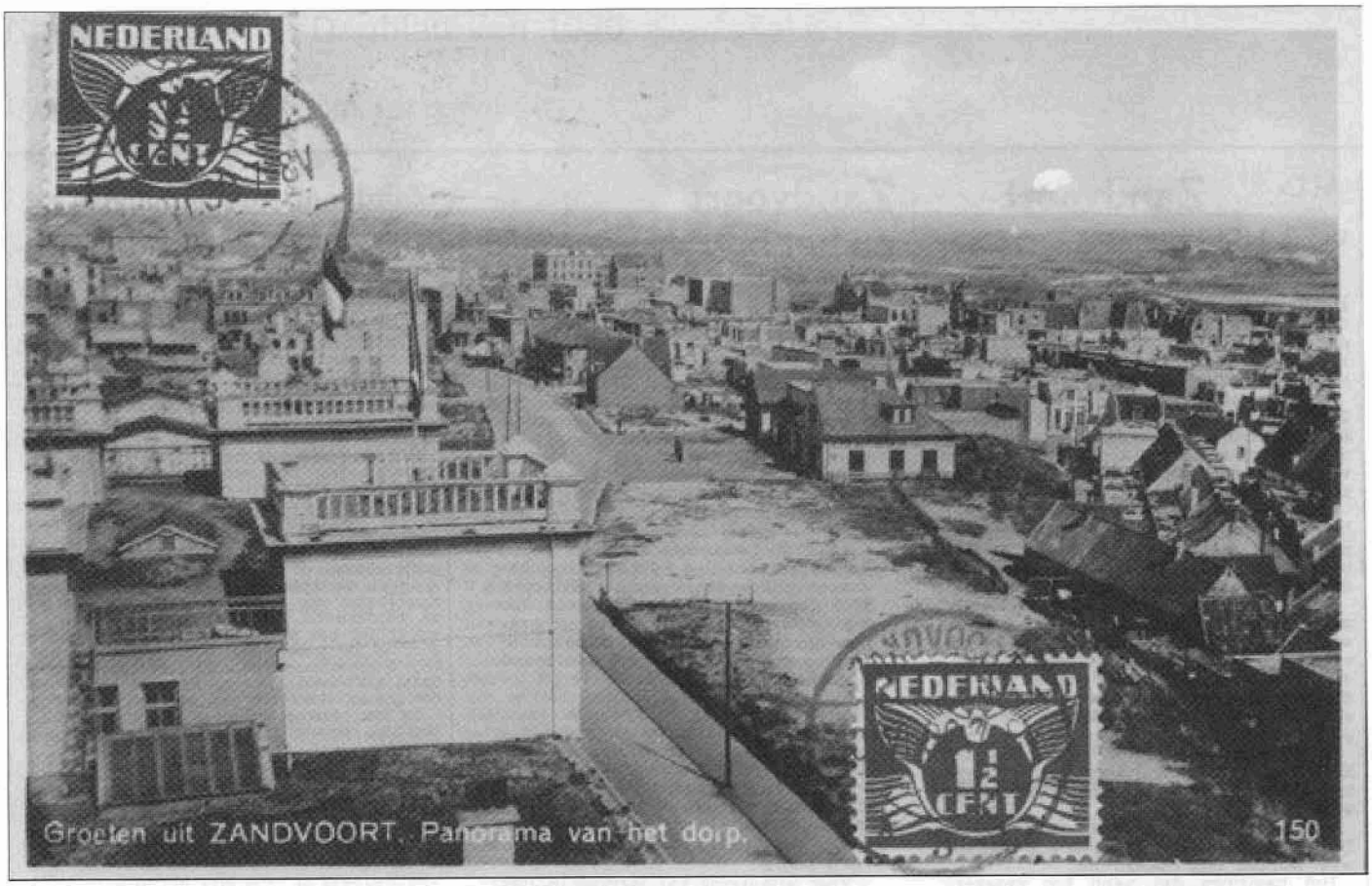

Hierboven een prachtig beeld uit vervlogen tijden. Let daarbij op de postzegels, die aan de voorzijde geplakt zijn. De kaart is verzonden op 10 juni 1930. De locatie waar vanaf is gefotografeerd is de oude watertoren, richting het noorden.

Hieronder de Brederodestraat in een hele rustige tijd. Aan de achterkant van de kaart konden we lezen dat deze verzonden was op 25 mei 1950. Aan de kleding en de bomen te zien zou je zeggen dat het een mooie zomeravond is en dan toch weinig autoverkeer!? (Beide foto's zijn uit de collectie van Arie Koper)

Folklorevereniging "De Wurf"

Mededelingen en wetenswaardigheden

"De Wurf" kreeg de uitnodiging om op 23 augustus jl. deel te nemen aan Sail IJmuiden, een voorproefje van Sail Amsterdam dat in het daaropvolgende weekend plaatsvond.
We hadden tijdens Sail IJmuiden een kraam met artikelen van "De Wurf" zoals tegeltjes, boekjes, foto's enzovoort. De dag in IJmuiden duurde voor ons een uur of 10 en tijdens die uren hebben we meerdere optredens van onze kledingschouw en visafslag verzorgd; tot ons plezier haalden we hiermee zelfs de TV. De belangstelling voor Sail IJmuiden was groot omdat de zeilschepen in de loop van de dag daar binnen voeren.
De Russische viermaster de "Seedov" was onze buurman: een gezellige en leuke dag met prachtig weer.

Op zaterdag 3 september was er feest ter gelegenheid van het 50-jarig bestaan van de Federatie van Folkloristische groepen in Nederland, dat werd gehouden in het Openlucht Museum te Arnhem. Ons viel de eer te beurt om als eerste groep op te treden met een klederdrachtenschouw van specifieke drachten en werkzaamheden die in vroeger tijden te maken hadden met het badleven. We ontvingen nogal wat complimenten waarbij men aangaf onze presentatie als leuk en ludiek te hebben ervaren.
We waren die dag in het gezelschap van ongeveer 1600 folkloristische groepen, afkomstig uit heel Nederland. Her en der in het park werden door verschillende dansgroepen optredens verzorgd.

Het toneelseizoen is weer begonnen en dus zijn we volop aan het repeteren.
Gespeeld zullen worden: **"De Strandweg"** en **"Verhuren is ook niet alles"**.
Onze uitvoeringen vinden plaats op 17 en 18 maart 2001;

ZEGT HET VOORT !

Tevens hebben wij ons voorgenomen om in het komende seizoen een klederdrachtenschouw op het Gasthuisplein te presenteren.
Er zijn reeds vele aanmeldingen van folkloristische groepen uit het gehele land ontvangen.
We zijn dan ook druk in overleg met de gemeente teneinde voor dit evenement subsidie te verkrijgen.

Heeft u zin om met ons te dansen of toneel te spelen, aarzel dan niet en vraag de mensen van "De Wurf" om informatie. (telefoon 023-5715068)
U bent van harte welkom !

Hans Gansner

GENOOTSCHAP OUD ZANDVOORT

Opgericht 11 december 1970

Losse verkoop "De Klink":

Bruna Balkenende
Grote Krocht 18

Zandvoorts Museum
Swaluëstraat 1

ISSN 1384-7082

e-mailadres: genootschap_oud_zandvoort@hotmail.com

Ledenadministratie:
Adreswijziging en aanmelden nieuwe leden:
mevrouw E. Hoogervorst-Schuiten
Oosterstraat 1, 2042 VE Zandvoort, 023-571 8177

Werkgroepen Genootschap:
Indien u zelf actief wilt deelnemen aan onderzoek van Zandvoorts historie, dan zijn er de volgende werkgroepen:
- Genealogie, contactpersoon Arie Koper, 023-571 8441.
- Monumenten & grafstenen, contactpersoon Jaap Kerkman Azn, 023-571 5013.

Zelf kunt u ook het initiatief nemen om een werkgroep op te richten.

Verzamelingen:
Indien u een oproep wilt plaatsen om historisch materiaal te ruilen of te verkrijgen, kan dit gratis (maximaal 5 regels) in de rubriek "Klinkertjes." Deze service geldt alleen voor leden van het Genootschap Oud Zandvoort. De advertentie mag niet van commerciële aard zijn. Vermelding van naam en adres of naam en telefoonnummer in de advertentie is verplicht. Uw tekst dient binnen te zijn op de sluitingsdatum van de kopij (zie colofon).

Giften:
Indien u het werk van het Genootschap Oud Zandvoort met een - in principe fiscaal aftrekbare - gift wilt ondersteunen, kunt u uw bijdrage storten op onze rekening van ABN-AMRO te Zandvoort. Hiervoor is het Genootschap u zeer erkentelijk.

Op zoek naar een Oud Zandvoorts cadeau?
Iets te vieren, iets te schenken? Denk dan eens aan een ingelijste afbeelding van een echt Oud Zandvoorts tafereel van "Bing en Braet." U hebt keuze uit twee kleuren-afbeeldingen. Voor nadere informatie: de heer Crabbendam, telefoon 023-571 2514.

Opruiming? Voorzichtig, niet weggooien!
Grote schoonmaak, verhuizing of een andere aanleiding om eens op te ruimen? Indien u spullen, foto's (ook oude familiefoto's met herkenningspunten van ons dorp), knipsels of andere publicaties over het Zandvoort van vroeger tegenkomt: a.u.b. niet weggooien! Schenk het aan het Genootschap Oud Zandvoort.

Advertenties:
M.A.J.M. Crabbendam, 023-571 2514.
Beschikbare formaten: hele, halve, kwart en 1/6 pagina.
Tarieven op aanvraag.

Adressen cultuur-historische verenigingen

Folklorevereniging
"De Wurf"
secretaris: H. Gansner,
telefoon 023-571 5068

Historische Modelbouw Vereniging
"Bomschuit Bouwclub"
secretaris: H.C. Bakker
telefoon 023-571 5836

Bestuur

Voorzitter:
ing. G.A. Cense
Kostverlorenstraat 115
2042 PL Zandvoort
023-571 5715
ger@cense-v-lingen.demon.nl

Vice-voorzitter:
ir. C.J. Wagenaar
023-571 3999

Secretaris:
A. Koper
023-571 8441

Penningmeester:
M.A.J.M. Crabbendam
023-571 2514

Leden:
A. Joustra-Brokmeier
023-571 5155

J.M.J. Molenaar
023-571 8519

P.L.A. Bluijs
023-571 8292

J. Kerkman Azn
023-571 5013

J. Paap
023-571 5967

Ereleden:
P. Brune
ir. C.J. Wagenaar
Erepenning:
P. van de Mije KCzn †

Contributie:
Minimaal fl 20,= (excl. verzend-kosten) per jaar.

Bankrelatie:
ABN-AMRO te Zandvoort,
rekeningnr. 565738305
Giro-rekening: 4206723 t.n.v.
Genootschap "Oud Zandvoort."